

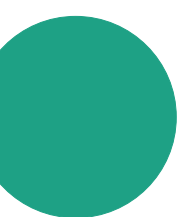

Informe Económico

Período 2019



Objetivos

Informe Económico Período 2019

- Dar a conocer los resultados económicos del Colegio en el período 2019 a toda la comunidad educativa.
- Aportar a una gestión transparente de los recursos.
- Dar cuenta del uso de los recursos para mejorar la infraestructura y el equipamiento en el período y que impactan en la entrega de los aprendizajes en diferentes espacios e instancias del Colegio.
- Entregar información relevante para un mejor entendimiento de las medidas tomadas a propósito de la crisis de salud y económica actual.

Datos de nuestra comunidad educativa

Período **2019**



1.118 familias

169 educadores:

99 docentes

39 paradocentes

14 administrativos

17 auxiliares de servicio



1.429 estudiantes:

266 niñas (Pk⁰ a 3^o)



1.163 niños

Mayor concentración de matrícula por comuna

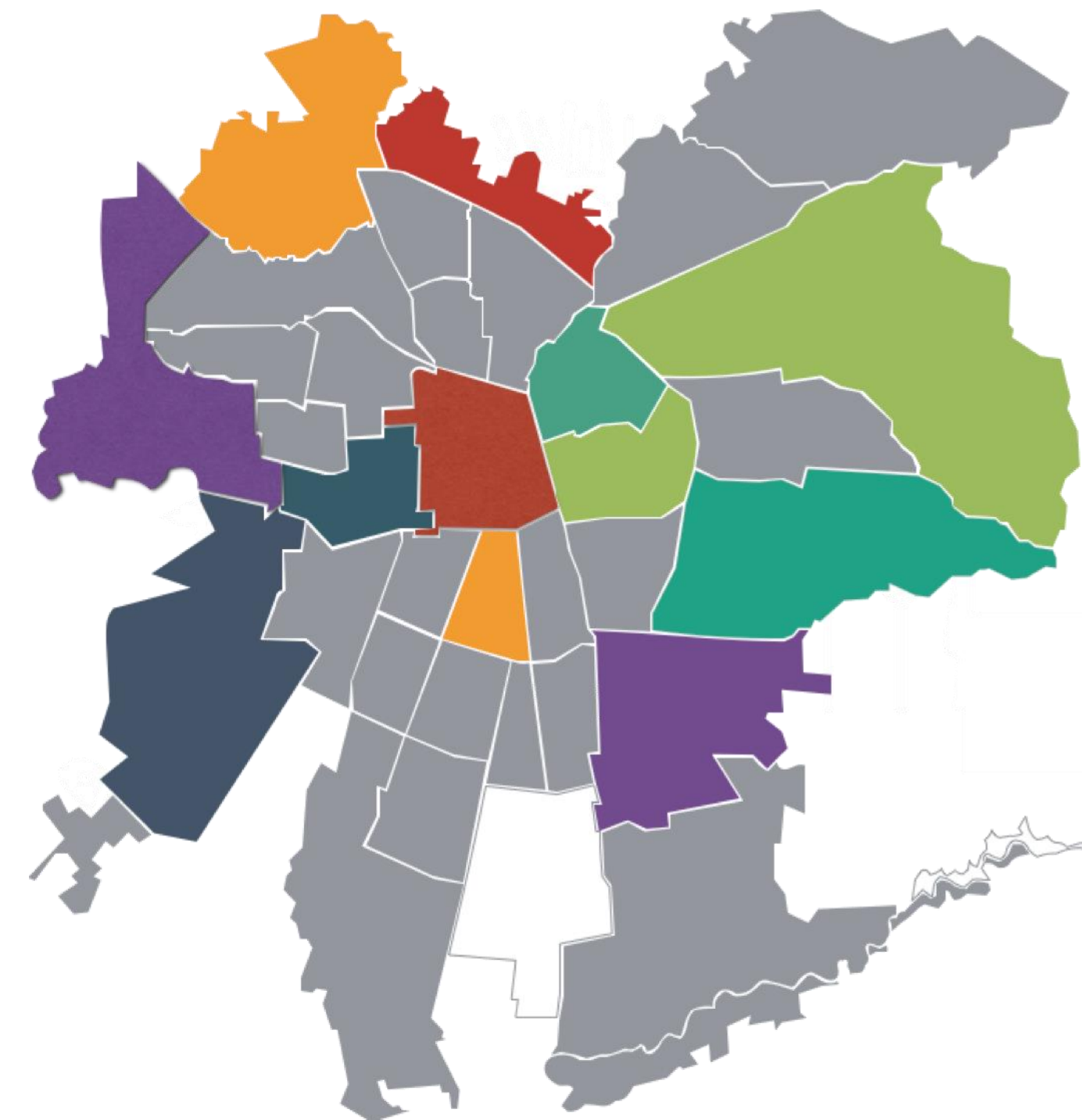
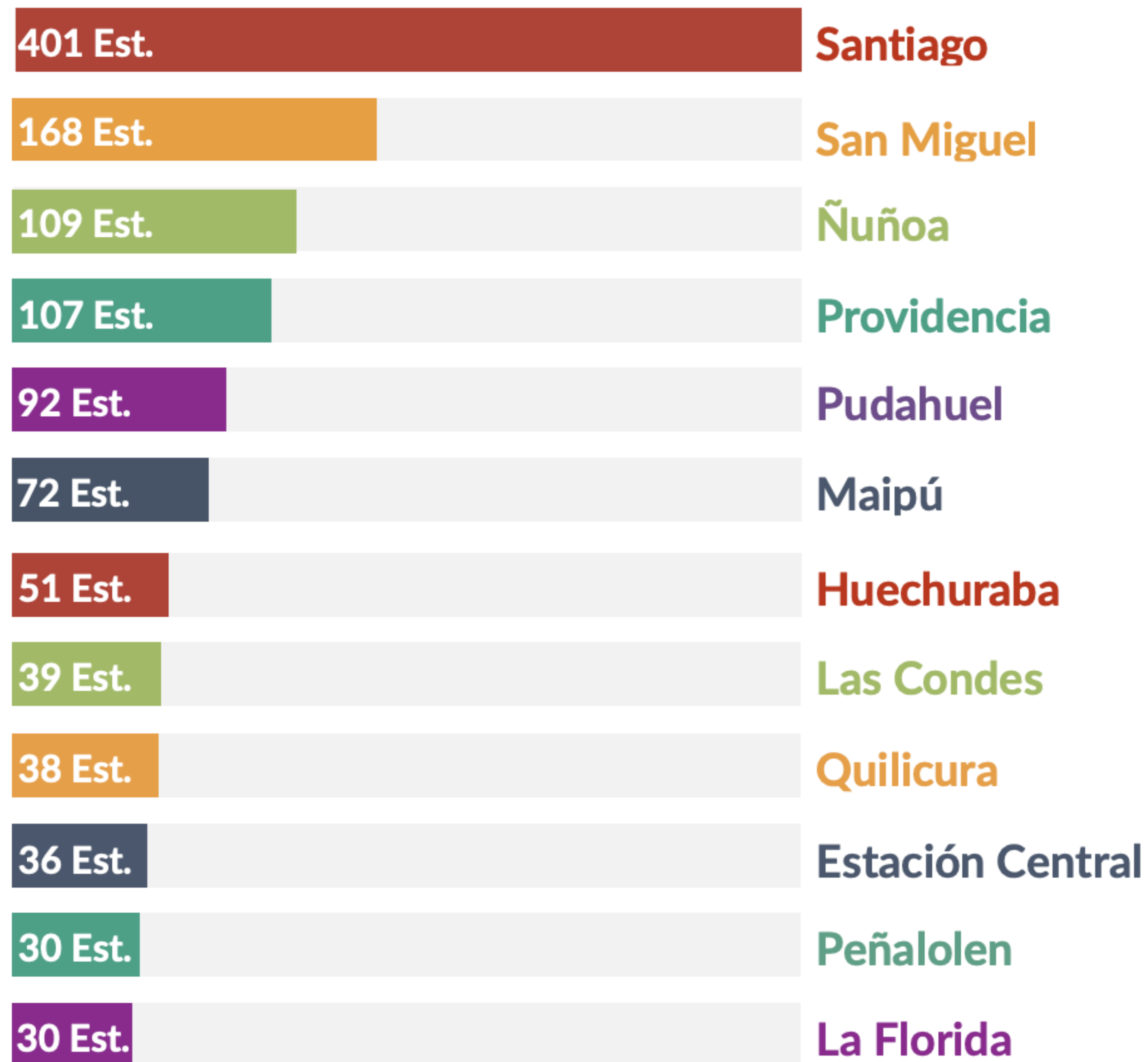

Cobertura Región Metropolitana

- Una de las riquezas de nuestra identidad como institución educativa es la distribución de la matrícula de nuestros estudiantes en 45 comunas de la ciudad.

Resultado del ejercicio 2019

INGRESOS			
	MATRÍCULA	424.188.220	9%
	COLEGIATURA	4.079.436.760	87%
	DONACIÓN COMPAÑÍA DE JESÚS	80.000.000	2%
	OTROS INGRESOS OPERACIONALES	114.012.259	2%
	TOTAL INGRESOS OPERAC	4.697.637.239	100%
GASTO			
	REMUNERACIONES Y BENEFICIOS	3.691.380.119	78%
	FUNCIÓN DOCENTE	319.160.389	7%
	FUNCIÓN ADMINISTRACIÓN Y MANTENCIÓN	569.588.474	12%
	DEPRECIACIÓN DEL ACTIVO FIJO	81.366.877	2%
	CASTIGO DE CUENTAS INCOBRABLES	56.665.810	1%
		4.718.161.669	100%
	RESULTADO OPERACIONAL	- 20.524.430	
	RESULTADO NO OPERACIONAL	81.069.364	
	RESULTADO DEL EJERCICIO	60.544.934	

Resultado del Ejercicio 2019

Distribución del Gasto y del Ingreso 2019

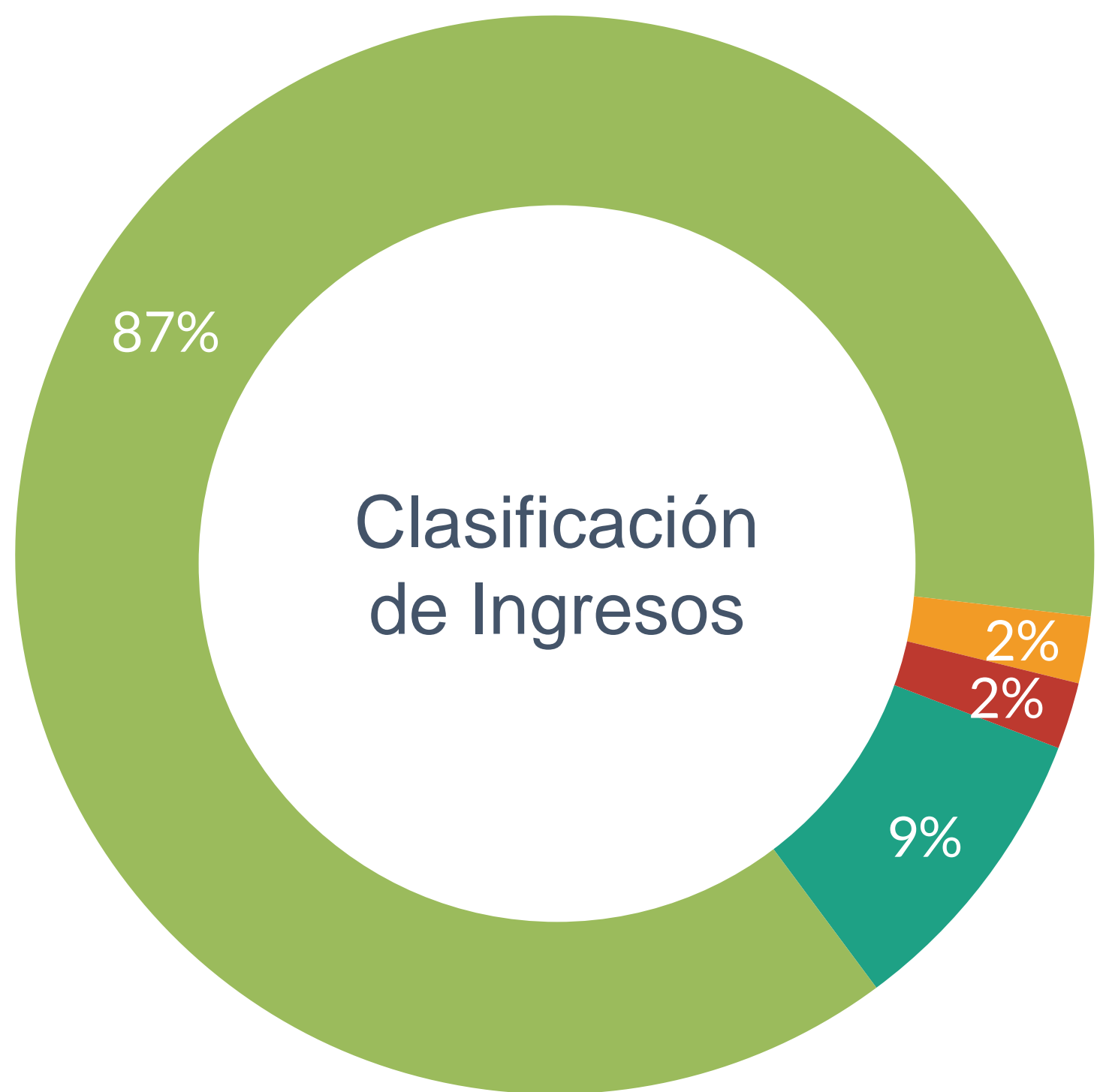

- Matrícula
- Colegiatura
- Donación Ihs
- Otros Ingresos

Clasificación de Gastos

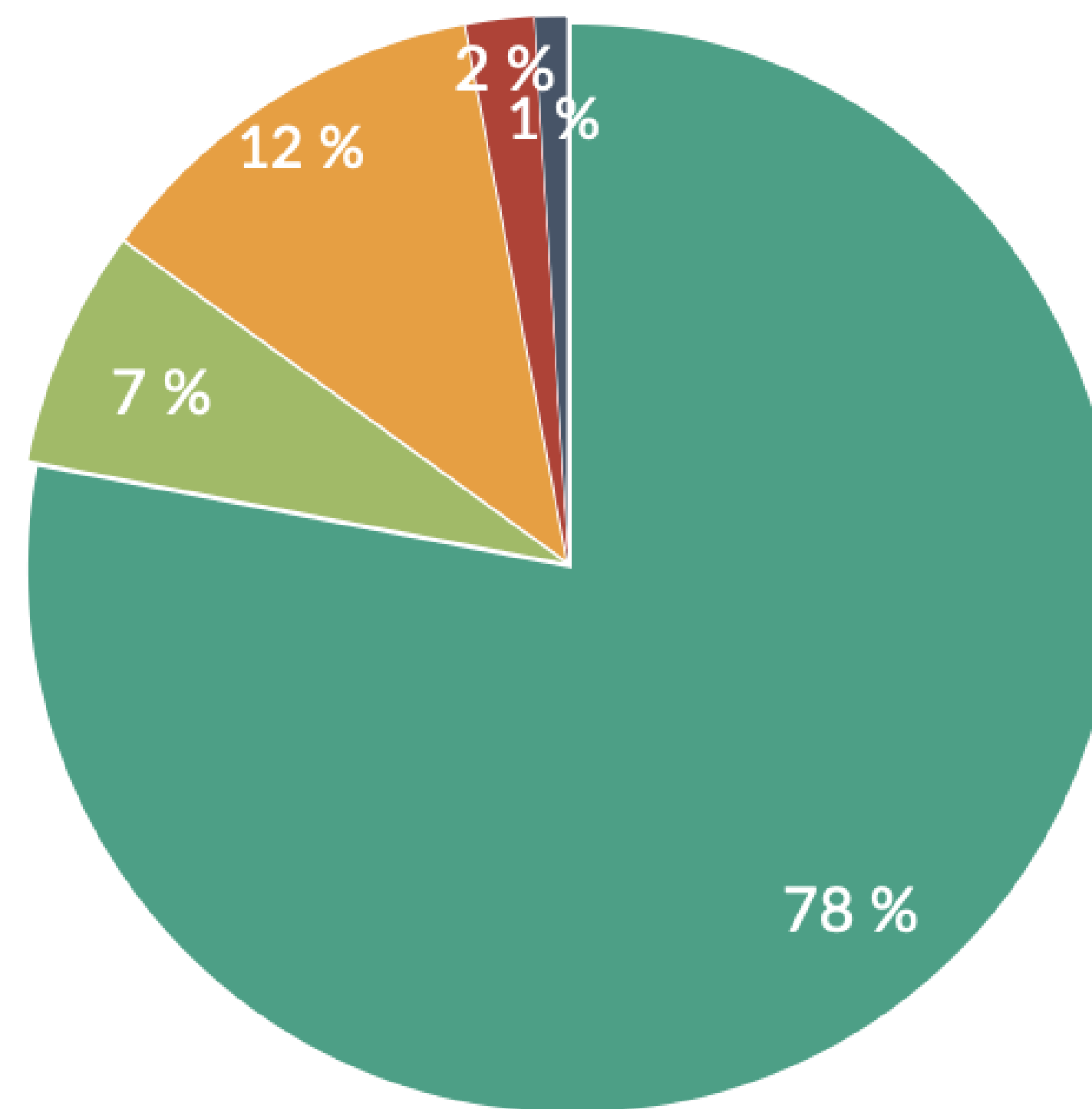

- Remuneraciones y Beneficios
- Función Administración y Mantenimiento
- Función Docente
- Depreciación
- Incobrables

Convenio Colectivo y Beneficios

Período 2019

El Colegio mantiene un convenio colectivo con el Sindicato de Trabajadores, con la finalidad de asegurar un vínculo de colaboración permanente y dar respuesta a las necesidades mutuas entre las partes.

Entre otros acuerdos, este convenio:

- Fija los reajustes anuales de las rentas del Colegio.
- Incluye beneficios y prácticas del sector educacional, como políticas de capacitación y desarrollo de los educadores.
- Determina la entrega de compensaciones y bonificaciones.

Resultado del ejercicio 2019

OBSERVACIONES Y NOTAS EXPLICATIVAS

- El resultado del ejercicio 2019 tuvo un excedente de \$ 60.544.934.
 - En el contexto de un menor gasto operacional en el segundo semestre, se presentó al Directorio una propuesta para diseñar y remodelar el patio de básica, proyecto que se venía pensando desde principio de año y que fue ejecutado entre septiembre y febrero.
 - Estas cifras son preliminares, y serán confirmadas tras la revisión de la auditor externo y el Comité Económico.
- Los ingresos operacionales incluyen la matrícula, la colegiatura, la donación anual de la Compañía de Jesús para becas y ayudas socioeconómicas, y otros ingresos operacionales. Estos últimos consideran ítems tales como las cuotas de las actividades de Pastoral, los ingresos por el Preuniversitario y el Currículum Complementario.
- Los egresos operacionales, consideran:
 - Las remuneraciones y beneficios de los educadores,
 - Los Gastos de la Función Docente, son todos aquellos gastos de material, servicio o acciones relacionadas con la labor educativa para los aprendizajes de los estudiantes.
 - Los Gastos de la Función Administración y Mantenición, incluye todos los gastos para cubrir la operación del Colegio, tales como: servicios básicos de electricidad, agua, gas, internet y telefonía, material de aseo y escritorio, procesos de reclutamiento y selección, arriendo y finalmente el gasto por remodelaciones, reparaciones y mantenciones.
 - .La Depreciación de activos y bienes, y la incobrabilidad de cuentas por cobrar.
- Los Ingresos No Operacionales incluyen conceptos de cobros por mora, arriendo de recintos deportivos, entre otros.
- Los Egresos No Operacionales incluyen la corrección monetaria del período.

Principales mejoras en infraestructura y equipamiento

Período **2019**

- Nuevo Camarín de niñas - con Aporte Compañía de Jesús
- Remodelación Patio de Básica
- Cambio de mobiliario en niveles de 5º, 6º, 8º básico y Iº medio
- Mejoramiento en Laboratorio de Informática Educativa
- Remodelación de CRA para funcionamiento de Sala de Innovación Pedagógica
- Instalación de sistema de calefacción en salas de pre escolar - con Aporte Compañía de Jesús
- Instalación de pantallas LED en 2º y 3º básicos
- Instalación de sistema de cámaras de seguridad
- Restauración Salón de Actos de sus puertas laterales y sección en muro interior
- Reemplazo de puertas de acceso y arreglo de camarines del Gimnasio
- Instalación de Punto Limpio de programa de reciclaje Kyklos
- Restauración cielo del pasillo sector Capilla y enfermería
- Cambio de mobiliario de Portería
- Compra de mini bus
- Regularización eléctrica de todo el Colegio
- Cambio de luminarias LED

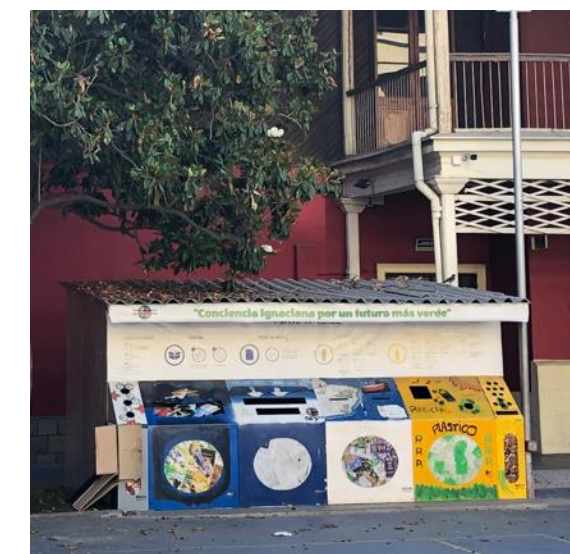
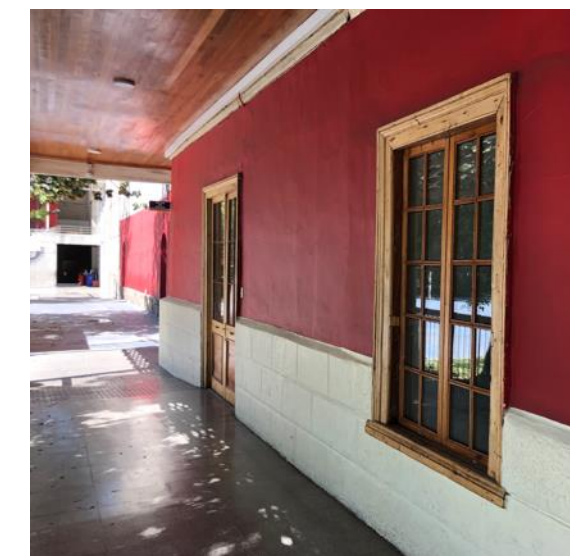

Morosidad Acumulada 2019

Período 2019

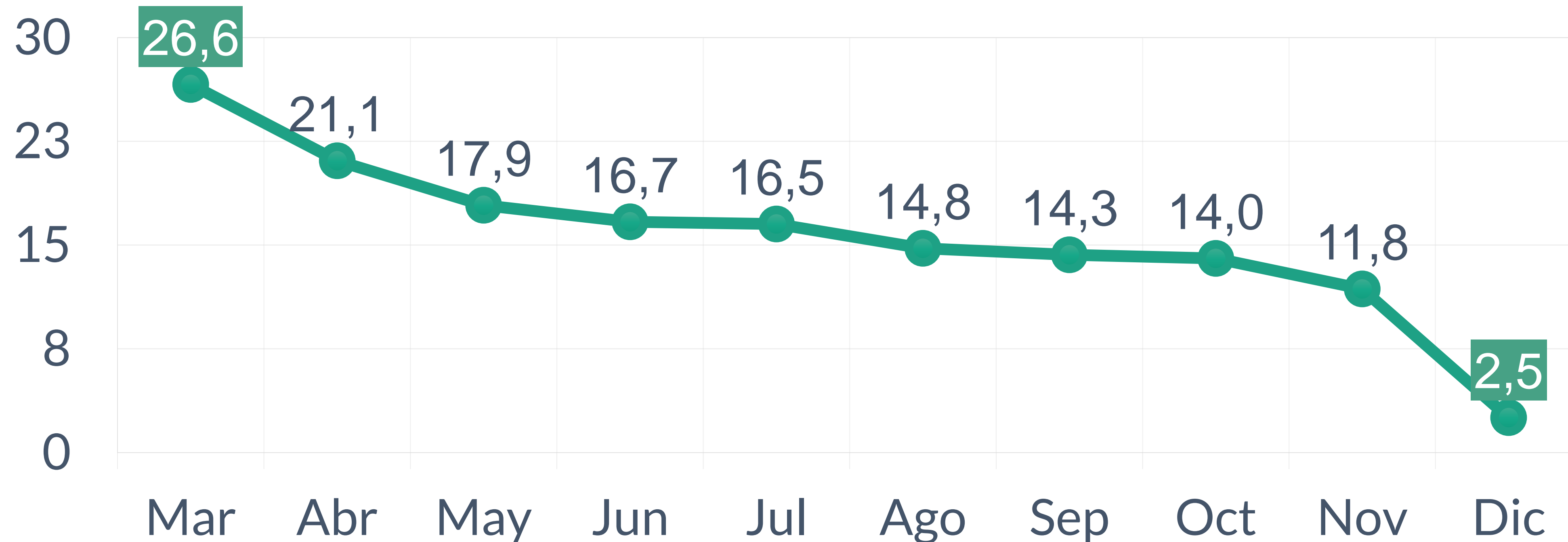

- El índice de morosidad al finalizar diciembre de 2019 fue de 2,53% sobre el total de colegiatura. Sin embargo durante el mes de marzo fue de 26,6%, manteniéndose en un porcentaje alto durante el resto del año.

Sistema de Becas y Ayudas Socioeconómicas

Período 2019

Son mecanismos para asignar y repartir ayudas en el monto del arancel de la colegiatura anual para aquellos estudiantes que presentan dificultades socioeconómicas. Los datos se muestran según Colegiatura Equivalente que es el monto anual de una colegiatura por niño/a al año, y por la cantidad de estudiantes beneficiados.

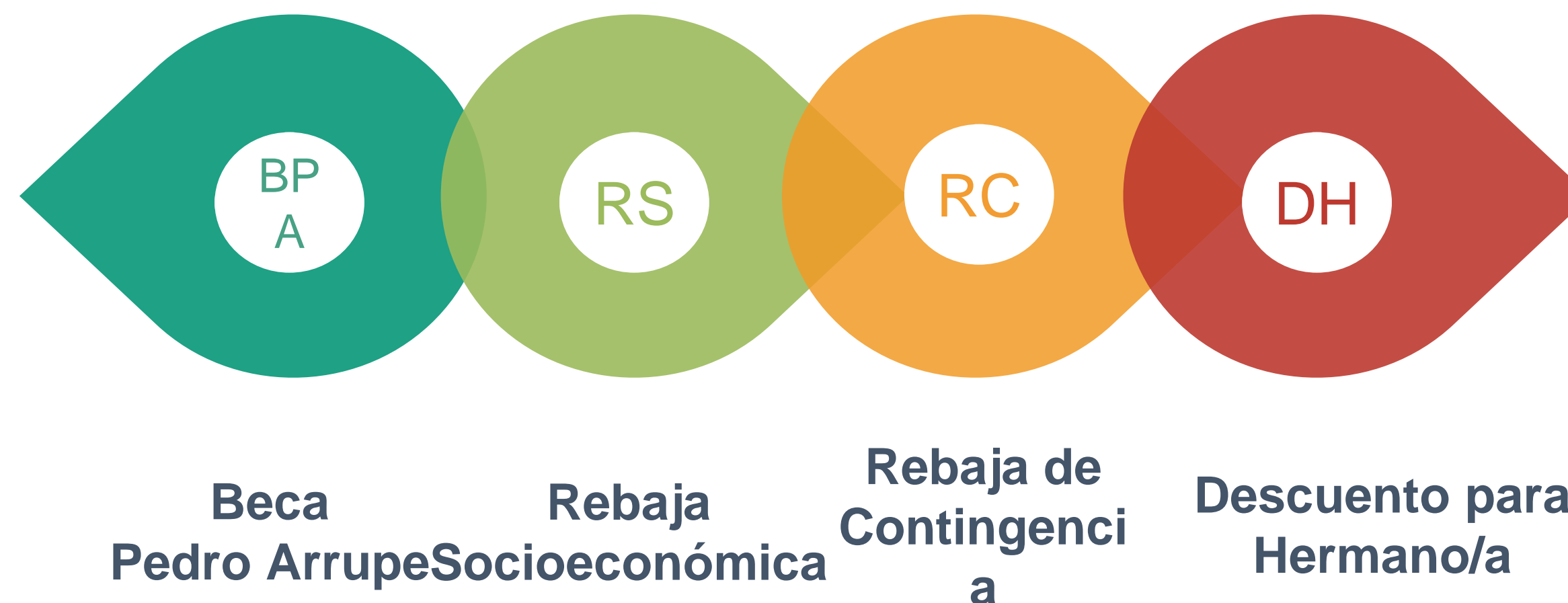

Se financian con los ingresos de colegiatura y un aporte anual de la Compañía de Jesús destinado a las Becas Pedro Arrupe y otras ayudas socioeconómicas.

Becas y Ayudas Socioeconómicas

Período 2019



124 Colegiaturas
Equivalentes



Impacto en 528
estudiantes



Colegiatura Equivalente es el valor de una colegiatura anual por alumno/a

Valores 2020

- Incremento Colegiatura 2019 - 2020
 - Valor colegiatura 2019: \$ 316.000
 - Valor colegiatura 2020: \$ 327.060
 - Incremento real efectivo: 0,5%
 - Incremento nominal: 3,5% (IPC + 0,5%)

- Incremento San Ignacio últimos 5 años: IPC + 2,1%